



Besøgsrejse i uge 45, 2015 til Daugavpils-regionen i Letland med deltagelse af bestyrelsesmedlemmerne Hans Friis Petersen, Bent Brønning og Jens Christensen.

Der var fornem modtagelse på Rådhuset i Daugavpils ved socialborgmester Vanda Kezika, leder af Røde Kors Anna Jegorova og tolk Laura Malnaca. Derudover var overlæge Janis Anspuk m.fl. til stede. Borgmesteren orienterede om forholdene i region Daugavpils. I regionen bor 28.000 indbyggere og den består af 19 distrikter.



Fra modtagelsen på rådhuset

Derudover takkede hun for mange års samarbejde og de mange brugbare produkter, vi har doneret. Der blev tillige orienteret om hvilke behov, der er her og nu. Vore donationer fordeles til skoler, sociale institutioner, hospitaler samt til fattige børnefamilier i regionen. Vores fremtidige kontaktperson er nu leder af Røde Kort Anna Jegorova, men af praktiske årsager formidles kontakten via tolk Laura Malnaca. M.h.t. overlæge Janis Anspuk vil han i nærmeste fremtid vende tilbage med hospitalets behov. Efter denne velkomst og præsentation blev der serveret frokost på rådhuset.



Herefter blev vi præsenteret for den tolk, der skulle følge os under resten af opholdet. Hendes navn er Aija Centnere, der udover at være tolk, også er ansat som psykolog med speciale for udsatte familier.

Vor tolk Aija

Besøg på Chervonka Castle, hvor man har indrettet distriktscenter med særligt henblik på udvikling af "landdistrikterne". Slottet har en lang gloriøs historie, som vi blev orienteret om under en alsidig rundvisning. Stedet benyttes i dag til meget forskelligartet administration, lige fra jobformidling til bryllupsceremonier. Der kommer dagligt en række arbejdsløse, som får tilbudt træning og beskæftigelse i op til fire måneder med bl.a. havearbejde og skovbrug, hvor man kan sige, at parken udnyttes optimalt; der er tale om et EU projekt. Under besøget fik vi lejlighed til at få en samtale med tre kvinder der var i beskæftigelse på institutionen og som har modtaget hjælp fra ØB. En af kvinderne havde to børn og var taknemlig for hjælpen fra ØB. En anden kvinde, der havde en datter udtrykte også stor taknemmelighed for vores hjælp og kunne godt ønske sig sko, tøj, sengetøj, dyner og puder. Sidste kvinde havde tre døtre og udtrykte også stor tilfredshed med hjælpen. Denne kvinde ønskede også tøj og hvad vi ellers leverer. Generelt ønskede man sig cykler. Slottet og parken er desuden et kendt og meget besøgt turistmål.



Slottet Chervonka.



Samtale med 3 kvinder på Chervonka.

Næste besøg var i samme distrikt ca. 5 km nord for Chervonka, hvor vi besøgte et hus med to familier. I stueetagen bor en familie bestående af fire personer, nemlig en far, mor og to døtre; vi traf kun moderen. De lever under meget fattige vilkår, men er dog selv i stand til at yde noget via have og husdyr. De mangler bl.a. haveredskaber. Også cykler og sportstøj til børn blev efterspurgt.



ØB på besøg

ØSTEUPÆISK BØRNEHJÆLP



Værelse for 1 person med brændsel bag reolen.

I Skrudaliena besøgte vi en bolig bestående af et værelse til en 18-årig psykisk syg mand, som man var i færd med at hjælpe på fode idet han var i gang med en kokkeuddannelse. Værelset var tarveligt indrettet med stor kakkelovn og brændestabel indendørs. Pgl. ejede kun få ting, noget tøj, en reol, en seng og nødvendigt køkkenudstyr. Stedet administreres af social-centret.

Disse områder er på alle måder præget af stor fattigdom og trøstesløshed, jf. illustrationerne i højre-siden. →

Besøg på ungdomshjælpe-center for forsømte børn fra problemfyldte familier "Jaunatnes Lietu Specialist" i Kalupe. Her havde vi møde med lederen Ligita Liepina og ungdomsleder Iveta Poplooska. Der blev redegjort for deres arbejde. Der er plads til 14 - 16 børn på skift i institutionen, der tilnærmelsesvis kan minde om vores SFO'er. Der er mulighed for at spise på stedet, få lektiehjælp sammen med tidligere brugere af stedet, der nu fungerede som hjælpere. Vi så også en dias-serie, der viste en række aktiviteter, der blev gennemført for børnene. Også forældrene havde mulighed for at komme og få hjælp



på dette center og vi blev præsenteret for 3 kvinder, der fortalte om deres situation og hvordan de trods modgang forsøger at få tingene til at fungere i hverdagen. Bl.a. fortalte en mor med syv børn, hvis hus er brændt, at hun har fået en bolig stillet til rådighed af Centret. Der blev fremsat ønsker om skoletasker, pennalhuse, blyanter, skriveblokke, vintertøj og køkkenting. Også sportssko, sportstøj, cykler, skjorter og haveredskaber blev efterspurgt. Stedet sørger også for bomuligheder for ældre mennesker, der ikke ønsker at komme på plejehjem.



Besøg i Jaunatnes Lietu Specialist

Stedet arrangerer modeshow for teenagere med tøjet fra ØB. Der er desværre mange alkoholikere i området, men det er svært at få disse - især mænd - til at medvirke i f.eks. en Minnesota-kur. I centret kommer også atten ældre damer, der under socialt samvær strikker, syr og sætter perler på snor o.l. Stedet kan benyttes alle ugens dage.

I forbindelse med forannævnte center, fremvistes en ny istandsat lejlighed til brug for akutte kriseramte kvinder og børn. Lejligheden kunne også lånes ud til besøgende til de ældre, der var bosat ved institutionen. Vi kunne genkende meget af inventaret i lejligheden, som kommende fra ØB, bl.a. dyner fra DYCON. Yderligere ønsker til lejligheden: Lamper, knagerækker, små møbler og køkkenting.



Akut-lejlighed



Skolelederen

Besøg på Kalupes Pamatskola, hvor vi blev modtaget af skoleleder Inara Onzule. Der er tale om en grundskole med 85 elever fra nærområdet. Lærerne lønnes af staten og driften betales af kommunen. Skolen var ny istandsat i foråret og fremtrådte meget flot og velfungerende.

Vi blev vist rundt og så mange af de skolemøbler vi har doneret. 1 - 4 klasse får tilbudt 2 måltider om dagen. 5 - 9 klasse får også tilbudt 2 måltider om dagen, men her er der brugerbetaling for det ene måltid, medmindre familien er mindrebemidlet.



I klasseværelset

ØSTEUPÆISK BØRNEHJÆLP



I regionen undervises i russisk på 6 grundskoler. Ønsker fra skolen: Flere skolemøbler, møbler til hvileområder – f.eks. sækkestole og store puder, projektorer med borde og tavler. Derudover et ønske om at få kontakt med en skole i Danmark. Bent spørger Starup skole ved Haderslev. Besøget blev afsluttet med en dejlig frokost fra skolens køkken.

Besøg hos børnefamilie i udkanten af Daugavpils i en boligblok fra Sovjet-tiden. Direktøren for socialcentret i Naujene, Natalia Skutane deltog. Der er tale om en familie bestående af fem. Vi mødtes med moderen og to epilepsi-ramte børn. Lejligheden fremstod - efter forholdene - pæn. Moderen ønskede bl.a. borde og stole, legetøj, sengetøj og puder.

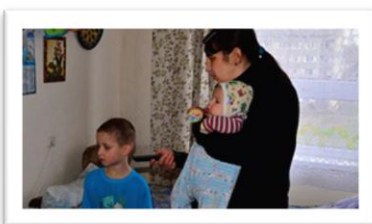

I samme område en anden boligblok, men i endnu dårligere stand, med fugt og skimmelsvamp, besøg i lejlighed bestående af to værelser, i alt højst 40 kvm. Her boede en familie bestående af to voksne og fem børn, hvor vi fra ØB mødtes med moderen og to mindre børn. Hvordan det overhovedet er muligt at leve på så lidt plads er uforståeligt for os vesteuropæere. Ønsker: etagesenge, garderober, hylder til køkken.

Nok en lejlighed af samme type besøgte. Her tale om en tre-værelses lejlighed. Her bor en mor med fire børn i alderen 7 mdr. - 7½ år. Masser er mug, skimmelsvamp og i det hele taget en bolig i uhyre ringe stand. Der ønskes kontorskole, sko, vintertøj, legetøj, persienner, tapeter og skabe til tøj samt møbler.



Mange af de ringest stillede i Daugavpils-regionen bor i boliger fra Sovjet-tiden. Disse boliger er i mange tilfælde opført i forbindelse med landbrugskollektiver. Boligerne er sædvanligvis i meget dårlig stand.

Besøgte også Røde Kors lager og uddelingscenter i Daugavpils. Vi kunne konstatere, at seneste sending var godt ankommet til tørt og godt lagerrum. Lige i nærheden kunne folk komme og prøve tøj og sko og i det hele taget få ting udleveret efter behov. Sorteringen af tøjet varetages af en kvindelig medarbejder.

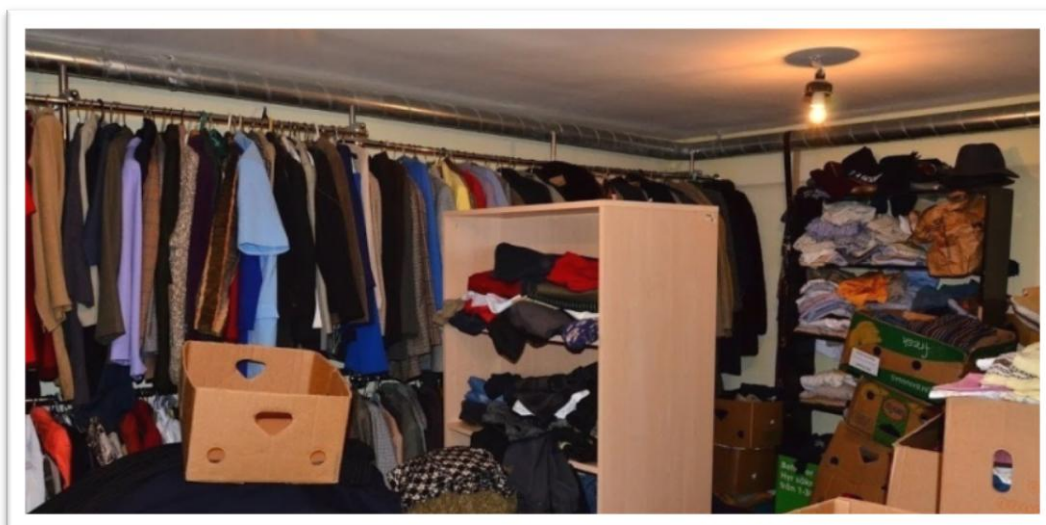

Herfra uddeles så tøjet fra Danmark i Daugavpils-regionen

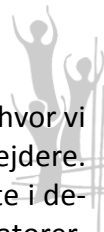

Fortsat i samme center, men nu i administrationen hvor vi har mødt med direktøren og fire sociale medarbejdere. Der taltes om de behov som socialarbejderne mødte i deres daglige arbejde. Man ønsker: Kørestole, rollatorer, handicap-hjælpemidler af alle typer, også ortopædiske, sårbehandlingsmidler, bandager, bleer og voksenbleer. Også badestole, børnestole, høje stole, kontorartikler, såsom blyanter, blokke, skoletasker og farvestifter. Også talkum, sæbe og shampoo efterspurgtes.

Sidste aften var vi inviteret til en fælles og meget hyggelig middag, hvor også vore tidligere samarbejdspartnere fra Røde Kors i Ilukste var inviteret. Skaidrite Davne kunne desværre ikke deltage p.g.a. sygdom, men i stedet mødte hendes datter Sandra. Tidligere tolk Iveta Megne deltog også.



Sandra og Iveta

Konklusion:

- Vores vurdering er, at den hjælp ØB kan yde er yderst tiltrængt.
- Der er stort set brug for alt.
- Specielt blev der gjort opmærksom på manglen på haveredskaber, cykler, sportstøj, legetøj og børnetøj.
- Vi har fået etableret en god kontakt til såvel Røde Kors som Daugavpils-regionens sociale medarbejdere, hvor vi har aftalt en tættere kommunikation end hidtil.
- Vi tilstræber hyppigere besøg end hidtil, måske emne-baserede besøg.
- Overalt hvor vi kommer frem, bliver vi mødt med stor hjertelighed og megen venlighed. Og uden vores samarbejde med Røde Kors, ville vi ikke have mulighed for at kunne hjælpe i samme omfang.
- Situationen i Daugavpils-regionen er meget vanskelig, men vi mødte mange ildsjæle, som gør en kæmpe indsats for at forbedre de fattiges vilkår.

På næste side nogle fakta om Letland fra Den Europæiske Union.



Letland har en kystlinje på 531 km langs Østersøen og grænser op til Estland, Litauen, Rusland og Hviderusland. Over 40 % af det lavtliggende land er dækket af skove. I Letland er der over 3 000 søer og 12 000 floder.



I 2014 var de vigtigste sektorer i den lettiske økonomi engros- og detailsalg, transport, hotel- og restaurationsvirksomhed (25,3 %), industri (16,4 %) samt offentlig forvaltning, forsvar, uddannelse, sundheds- og socialvæsen (15,1 %).

Letlands største eksportpartnere er Litauen, Rusland og Estland, mens landets største importpartnere er Litauen, Tyskland og Polen.

Hovedstad: Riga

Areal: 64 573 km²

Befolkningstal: 2 001 468 (2014)

Befolkningstal som % af den samlede befolkning i EU: 0,4 % (2014)

BNP: 24,060 milliarder EUR (2014)

Officielle EU-sprog: Lettisk

Styreform: Parlamentarisk republik

EU-medlemsland siden: 1. maj 2004

Pladser i Europa-Parlamentet: 8

Valuta: Euro. Med i [euroområdet](#) siden 1. januar 2014

Med i Schengenområdet? Ja, med i [Schengenområdet](#) siden 21. december 2007